**NAME:** _____ **DATE:** _____
*Imię i nazwisko* *Data*

# Before We Go

## *Zanim wyjdziemy*

Being ready is not only about what is in your bag. It is knowing where you are going, who you are with, and getting the small things done before you walk out the door.

***Przygotowanie to nie tylko to, co masz w torbie. To także wiedza, dokąd idziesz i z kim, oraz załatwienie drobnych spraw, zanim wyjdziesz za drzwi.***



**I AM READY TO GO:** ***Wszystko gotowe do wyjścia:***

- ☐ My bag is zipped and on my shoulder
  ***Torba jest zapięta i mam ją na ramieniu***
- ☐ I have used the bathroom
  ***Mam za sobą wizytę w toalecie***
- ☐ I know where we are going today
  ***Wiem, dokąd dziś się wybieramy***
- ☐ I know which teacher I am with
  ***Wiem, z którym nauczycielem jestem***
- ☐ My phone is on silent and put away
  ***Telefon jest wyciszony i schowany***

## WHAT SHOULD YOU DO? *Co zrobić?*

1. **Your class is leaving in five minutes and your bag is still open on the floor with your things next to it. What should you do?**
   ***Za pięć minut klasa wychodzi, a twoja torba nadal leży otwarta na podłodze, obok niej twoje rzeczy. Co zrobić?***
   *Circle the one best answer.* ***Zakreśl jedną najlepszą odpowiedź.***

   **a)** Take just your phone and leave the rest
   ***Wziąć tylko telefon, a resztę zostawić na podłodze***

   **b)** Pack your things and zip your bag now, before the class lines up
   ***Spakować rzeczy i zapiąć torbę teraz, zanim klasa się ustawi***

   **c)** Carry it all loose in your arms
   ***Nieść wszystko luzem w rękach do autobusu***

   **d)** Pack it later, at the bus stop
   ***Spakować się później, kiedy będziemy na przystanku***

**NAME:** _____ **DATE:** _____
*Imię i nazwisko* *Data*

## Before We Go
*Zanim wyjdziemy*

### WHAT SHOULD YOU DO? *Co zrobić?*

**2. Which of these should you know before your class leaves school?**
***Co z tego trzeba wiedzieć, zanim klasa wyjdzie ze szkoły?***
*Circle the one best answer.* ***Zakreśl jedną najlepszą odpowiedź.***

**a)** Where the class is going today
***Dokąd klasa dziś idzie***

**b)** Which teacher you are with
***Z którym nauczycielem jesteś***

**c)** How you are getting there
***Jak się tam dostaniecie***

**d)** All of the above
***Wszystkie powyższe odpowiedzi***

**3. You are already on the bus when you remember that you never used the bathroom before you left. What should you do?**
***Jesteś już w autobusie i przypominasz sobie, że przed wyjściem nie było cię w toalecie. Co zrobić?***
*Circle the one best answer.* ***Zakreśl jedną najlepszą odpowiedź.***

**a)** Get off at the next stop on your own
***Wysiąść w pojedynkę na następnym przystanku***

**b)** Say nothing and hope you are all right
***Nic nie mówić i mieć nadzieję, że jakoś wytrzymasz***

**c)** Tell a teacher now, so they can plan a stop
***Powiedzieć nauczycielowi teraz, żeby mógł zaplanować postój***

**d)** Wait until the whole trip is over
***Czekać, aż skończy się cała wycieczka***

**4. Write one thing you check before you walk out of the classroom.**
***Napisz jedną rzecz, którą sprawdzasz, zanim wyjdziesz z klasy.***

**NAME:** _____ **DATE:** _____
*Imię i nazwisko* *Data*

# Waiting for the Train or Bus

## *Czekanie na pociąg albo autobus*

A bus or train pulling in is the moment to be furthest back and paying the most attention, not the moment to move forward.

***Kiedy wjeżdża autobus albo pociąg, trzeba stać jak najdalej od krawędzi i najbardziej uważać. To nie jest moment, żeby iść do przodu.***

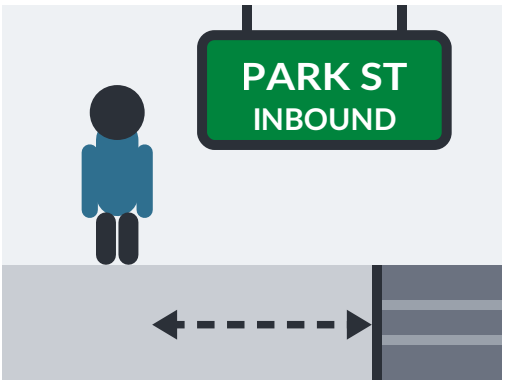


## WHAT SHOULD YOU DO? *Co zrobić?*

**1. The bus you want is coming down the street toward your stop. What should you do?**
***Twój autobus jedzie ulicą w stronę przystanku. Co zrobić?***
*Circle the one best answer.* ***Zakreśl jedną najlepszą odpowiedź.***

**a)** Step into the road and wave both arms
***Wejść na jezdnię i machać obiema rękami***

**b)** Walk toward it so you meet it sooner
***Iść mu naprzeciw, żeby szybciej do niego dotrzeć***

**c)** Stay on the sidewalk and let it pull in
***Zostać na chodniku i poczekać, aż podjedzie***

**d)** Keep looking at your phone until it stops
***Patrzeć w telefon, dopóki się nie zatrzyma***

**2. Two buses pull up at the same time. Which of these helps you get on the right one?**
***Podjeżdżają dwa autobusy naraz. Co pomaga wsiąść do właściwego?***
*Circle the one best answer.* ***Zakreśl jedną najlepszą odpowiedź.***

**a)** Read the number on the front of the bus
***Przeczytać numer z przodu autobusu***

**b)** Read where it says it is going, above the windshield
***Przeczytać nad przednią szybą, dokąd jedzie***

**c)** Ask a teacher before you step on
***Zapytać nauczyciela, zanim wsiądziesz do środka***

**d)** All of the above
***Wszystkie powyższe odpowiedzi***

**NAME:** _____ **DATE:** _____
*Imię i nazwisko* *Data*

## Waiting for the Train or Bus
*Czekanie na pociąg albo autobus*

### WHAT SHOULD YOU DO? *Co zrobić?*

**3. The sign on the platform says the next train is going to Riverside, but your class is going downtown. What should you do?**
***Tablica na peronie pokazuje, że następny pociąg jedzie do Riverside, a twoja klasa jedzie do centrum. Co zrobić?***
*Circle the one best answer.* ***Zakreśl jedną najlepszą odpowiedź.***

**a)** Get on it and change trains later
***Wsiąść i przesiąść się później***

**b)** Let it go and wait for the one going downtown
***Przepuścić go i czekać na pociąg do centrum***

**c)** Walk along the track to the next station
***Iść wzdłuż torów do następnej stacji***

**d)** Ask somebody you do not know to take you downtown
***Poprosić nieznajomą osobę, żeby zabrała cię do centrum***

**4. You are waiting on the platform with your class. Which of these is part of waiting well?**
***Czekasz z klasą na peronie. Co należy do dobrego czekania?***
*Circle the one best answer.* ***Zakreśl jedną najlepszą odpowiedź.***

**a)** Keeping your feet back from the edge
***Trzymanie stóp z dala od krawędzi***

**b)** Keeping your voice down so you can hear announcements
***Mówienie cicho, żeby słyszeć komunikaty***

**c)** Staying where your teacher can see you
***Pozostawanie tam, gdzie widzi cię nauczyciel***

**d)** All of the above
***Wszystkie powyższe odpowiedzi***

**5. A bus pulls up and you are not sure it is the right one. Write what you would say to your teacher.**
***Podjeżdża autobus i nie masz pewności, czy to właściwy. Napisz, co powiesz nauczycielowi.***

**NAME:** _____ **DATE:** _____
*Imię i nazwisko* *Data*

# Getting On

## *Wsiadanie*

Look at the picture again. The people waiting are to the SIDE, and nobody starts getting on until the last person is off.

***Popatrz jeszcze raz na obrazek. Ludzie, którzy czekają, stoją Z BOKU i nikt nie wsiada, dopóki ostatnia osoba nie wysiądzie.***

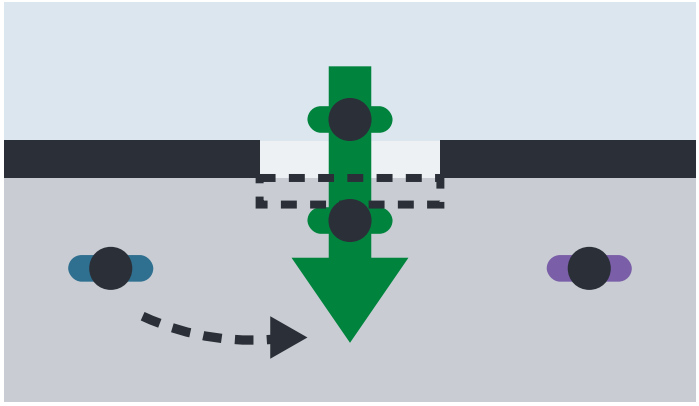

## WHAT SHOULD YOU DO? *Co zrobić?*

**1. Put these in the order you should do them. Write 1, 2, 3, 4.**
***Ułóż te kroki we właściwej kolejności. Wpisz 1, 2, 3, 4.***

- ☐ Take a seat or hold a rail, clear of the doors
  ***Usiądź albo złap się poręczy, z dala od drzwi***
- ☐ Put your phone in your pocket and look up
  ***Schowaj telefon do kieszeni i podnieś wzrok***
- ☐ Get on and move down the aisle
  ***Wsiądź i przejdź w głąb pojazdu***
- ☐ Wait to the side while people step down
  ***Czekaj z boku, kiedy ludzie wysiadają***

**2. The doors open and one person is still stepping down. You are in a hurry. What should you do?**
***Drzwi się otwierają, a jedna osoba jeszcze wysiada. Spieszysz się. Co zrobić?***
*Circle the one best answer.* ***Zakreśl jedną najlepszą odpowiedź.***

- **a)** Wait the few seconds until they are off
  ***Poczekać kilka sekund, aż ta osoba wysiądzie***
- **b)** Squeeze past them in the doorway
  ***Przecisnąć się obok niej w drzwiach***
- **c)** Get on through the exit door instead
  ***Zamiast tego wsiąść drzwiami do wysiadania***
- **d)** Push the door open wider
  ***Pchnąć drzwi, żeby otworzyły się szerzej***

**NAME:** _____ **DATE:** _____
*Imię i nazwisko* *Data*

## Getting On
*Wsiadanie*

### WHAT SHOULD YOU DO? *Co zrobić?*

**3. You get on and the doorway is the only open space near you. What should you do?**
***Wsiadasz, a jedyne wolne miejsce w pobliżu jest w drzwiach. Co zrobić?***
*Circle the one best answer.* ***Zakreśl jedną najlepszą odpowiedź.***

**a)** Stand in the doorway, because it is the only space
***Stanąć w drzwiach, bo tylko tam jest miejsce***

**b)** Sit down on the floor
***Usiąść na podłodze***

**c)** Get off and wait for the next one
***Wysiąść i czekać na następny***

**d)** Move further in and hold a rail
***Przejść dalej w głąb i złapać się poręczy***

**4. Which of these should already be true before the doors open?**
***O co trzeba zadbać, zanim otworzą się drzwi?***
*Circle the one best answer.* ***Zakreśl jedną najlepszą odpowiedź.***

**a)** Your phone is away
***Telefon jest schowany***

**b)** Your bag is on your shoulder, not on the ground
***Torba jest na ramieniu, a nie na ziemi***

**c)** You are standing clear of where the doors will open
***Stoisz z dala od miejsca, gdzie otworzą się drzwi***

**d)** All of the above
***Wszystkie powyższe odpowiedzi***

**5. The train is so full that there is no room to move away from the doors. Write what you would do.**
***Pociąg jest tak pełny, że nie da się odejść od drzwi. Napisz, co zrobisz.***

**NAME:** _____ **DATE:** _____
*Imię i nazwisko* *Data*

# Getting Off
## *Wysiadanie*

Getting off starts one stop early, when you hear your stop coming. The red box in the picture is the space to walk through, not the space to stop in.

***Wysiadanie zaczyna się jeden przystanek wcześniej, kiedy słyszysz, że zbliża się twój. Czerwony prostokąt na obrazku to miejsce, przez które idziesz dalej, a nie miejsce, w którym się zatrzymujesz.***

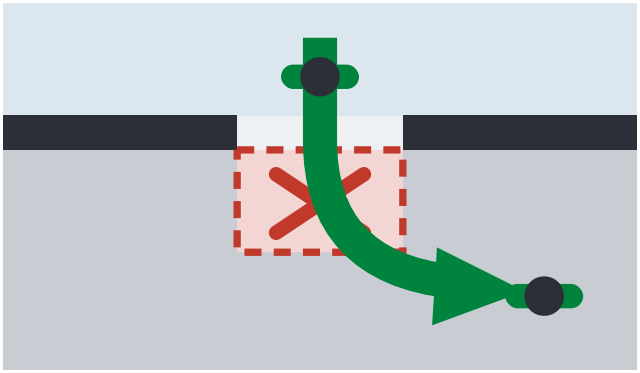

## WHAT SHOULD YOU DO? *Co zrobić?*

**1. Put these in the order you should do them. Write 1, 2, 3, 4.**
***Ułóż te kroki we właściwej kolejności. Wpisz 1, 2, 3, 4.***

- ☐ Move to the doors while it is slowing down
  ***Podejdź do drzwi, kiedy pojazd zwalnia***
- ☐ Check your seat and the floor for your things
  ***Sprawdź, czy na siedzeniu i na podłodze nie zostały twoje rzeczy***
- ☐ Step off and walk clear of the doorway
  ***Wysiądź i odejdź od drzwi***
- ☐ Hear your stop announced
  ***Słuchaj zapowiedzi swojego przystanku***

**2. The doors open at your stop and the person in front of you stops right in the doorway. What should you do?**
***Na twoim przystanku otwierają się drzwi, a osoba przed tobą zatrzymuje się w samych drzwiach. Co zrobić?***
*Circle the one best answer.* ***Zakreśl jedną najlepszą odpowiedź.***

**a)** Push past them
***Przepchnąć się obok niej***

**b)** Say excuse me and wait for them to move
***Powiedzieć „przepraszam" i poczekać, aż się przesunie***

**c)** Sit back down and get off later
***Usiąść z powrotem i wysiąść później***

**d)** Go out of a different door on your own
***Wyjść innymi drzwiami w pojedynkę***

**NAME:** _____ **DATE:** _____
*Imię i nazwisko* *Data*

## Getting Off
*Wysiadanie*

**WHAT SHOULD YOU DO?** *Co zrobić?*

**3. You have stepped off the bus onto the sidewalk. What is the first thing to do?**
***Wysiadasz z autobusu na chodnik. Co zrobić najpierw?***
*Circle the one best answer.* ***Zakreśl jedną najlepszą odpowiedź.***

**a)** Check your phone
***Sprawdzić telefon***

**b)** Walk ahead to the corner
***Pójść przodem do rogu ulicy***

**c)** Stand still in front of the door
***Stać w miejscu przed drzwiami***

**d)** Find your teacher and the rest of your group
***Odnaleźć nauczyciela i resztę grupy***

**4. You are getting off. Which of these is yours to take with you?**
***Wysiadasz. Którą z tych rzeczy zabrać ze sobą, bo należy do ciebie?***
*Circle the one best answer.* ***Zakreśl jedną najlepszą odpowiedź.***

**a)** A bag somebody else left on the seat
***Torbę, którą ktoś inny zostawił na siedzeniu***

**b)** The newspaper on the floor
***Gazetę z podłogi***

**c)** Your jacket, if you took it off
***Swoją kurtkę, jeśli była zdjęta***

**d)** All of the above
***Wszystkie powyższe odpowiedzi***

**5. Why is it worth checking your seat before you stand up?**
***Dlaczego warto sprawdzić siedzenie, zanim wstaniesz?***

**NAME:** _____ **DATE:** _____
*Imię i nazwisko* *Data*

# Walking on a Busy Sidewalk

## *Chodzenie po zatłoczonym chodniku*

Look at the picture from above again. People keep to the right, so there is room for everybody coming the other way, and you pass on the left.

***Popatrz jeszcze raz na obrazek — to widok z góry. Ludzie trzymają się prawej strony, więc jest miejsce dla wszystkich, którzy idą z naprzeciwka, a wyprzedza się z lewej.***

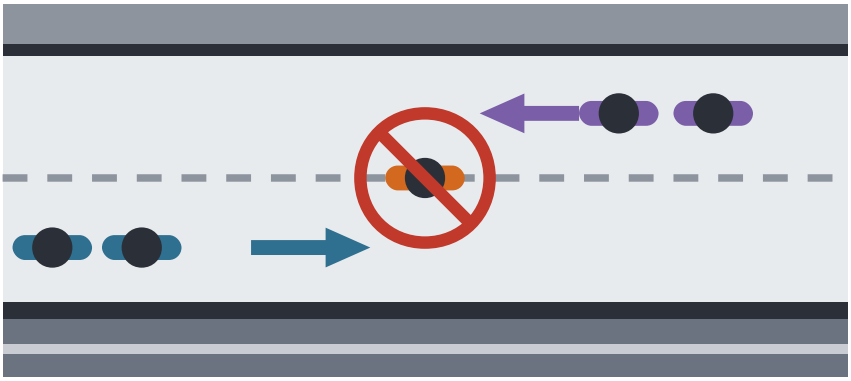

## WHAT SHOULD YOU DO? *Co zrobić?*

**1. You and two friends are walking side by side and people cannot get past you. What should you do?**
***Idziecie we trójkę, ramię w ramię, i ludzie nie mogą was wyminąć. Co zrobić?***
*Circle the one best answer.* ***Zakreśl jedną najlepszą odpowiedź.***

**a)** Move into a line, one behind the other
***Ustawić się gęsiego, jedna osoba za drugą***

**b)** Keep walking three across
***Dalej iść we trójkę obok siebie***

**c)** Step into the road to make room
***Zejść na jezdnię, żeby zrobić miejsce***

**d)** Stop and let everybody go around you
***Zatrzymać się i czekać, aż wszyscy was obejdą***

**2. You are walking behind somebody who is going slower than you. What should you do?**
***Idziesz za osobą, która idzie wolniej niż ty. Co zrobić?***
*Circle the one best answer.* ***Zakreśl jedną najlepszą odpowiedź.***

**a)** Walk very close behind them until they speed up
***Iść tuż za tą osobą, aż przyspieszy***

**b)** Squeeze between them and the wall
***Przecisnąć się między nią a ścianą***

**c)** Go around them on the left when there is room
***Wyminąć ją z lewej, kiedy jest miejsce***

**d)** Call out for them to move over
***Zawołać, żeby się przesunęła***

**NAME:** _____ **DATE:** _____
*Imię i nazwisko* *Data*

## Walking on a Busy Sidewalk
*Chodzenie po zatłoczonym chodniku*

### WHAT SHOULD YOU DO? *Co zrobić?*

**3. Which of these can make you bump into somebody on a busy sidewalk?**
***Przez co możesz na kogoś wpaść na zatłoczonym chodniku?***
*Circle the one best answer.* ***Zakreśl jedną najlepszą odpowiedź.***

**a)** Looking down at your phone while you walk
***Przez patrzenie w telefon w czasie chodzenia***

**b)** Stopping suddenly without looking behind you
***Przez nagłe zatrzymanie się bez patrzenia za siebie***

**c)** Turning around fast with a big backpack on
***Przez szybkie odwracanie się z dużym plecakiem***

**d)** All of the above
***Wszystkie powyższe odpowiedzi***

**4. Somebody is coming toward you pushing a stroller and the sidewalk is narrow. What should you do?**
***Ktoś idzie w twoją stronę z wózkiem dziecięcym, a chodnik jest wąski. Co zrobić?***
*Circle the one best answer.* ***Zakreśl jedną najlepszą odpowiedź.***

**a)** Keep going and make them go around you
***Iść dalej i zmusić tę osobę, żeby cię obeszła***

**b)** Walk in the road to get around them
***Zejść na jezdnię, żeby wyminąć tę osobę***

**c)** Step to the side and let them through
***Odsunąć się na bok i przepuścić tę osobę***

**d)** Stop right in front of them
***Zatrzymać się tuż przed nią***

**5. Write what you would say if you needed to get past somebody on a busy sidewalk.**
***Napisz, co powiesz, jeśli musisz kogoś wyminąć na zatłoczonym chodniku.***

**NAME:** _____ **DATE:** _____
*Imię i nazwisko* *Data*

# Crossing the Street

## *Przechodzenie przez ulicę*

If the walking person is already showing when you arrive, you do not know how long it has been on. Waiting for the next one gives you the whole crossing time.

***Jeśli idący ludzik już się świeci, kiedy dochodzisz, nie wiesz, od jak dawna. Jeśli poczekasz na następnego idącego ludzika, będziesz mieć pełny czas na przejście.***




## WHAT SHOULD YOU DO? *Co zrobić?*

**1. You reach the corner and the white walking person is already showing. What should you do?**
***Dochodzisz do rogu, a biały idący ludzik już się świeci. Co zrobić?***
*Circle the one best answer.* ***Zakreśl jedną najlepszą odpowiedź.***

**a)** Run so that you make it across
***Biec, żeby zdążyć przejść***

**b)** Wait for the next signal and cross with your group
***Poczekać na następnego ludzika i przejść z grupą***

**c)** Cross quickly on your own
***Szybko przejść w pojedynkę***

**d)** Stop in the middle of the road and wait there
***Zatrzymać się na środku jezdni i tam czekać***

**2. You are waiting to cross and a driver stops and waves you across. What should you do?**
***Czekasz przy przejściu, a kierowca się zatrzymuje i macha ręką, że możesz iść. Co zrobić?***
*Circle the one best answer.* ***Zakreśl jedną najlepszą odpowiedź.***

**a)** Cross right away, because the driver waved
***Od razu przejść, bo kierowca pomachał***

**b)** Wave back and cross without looking
***Odmachać kierowcy i przejść bez rozglądania się***

**c)** Walk around the back of the car
***Obejść samochód od tyłu i przejść na drugą stronę***

**d)** Stay on the sidewalk and cross when your teacher says it is time
***Zostać na chodniku i przejść, kiedy nauczyciel powie, że już czas***

**NAME:** _____ **DATE:** _____
*Imię i nazwisko* *Data*

## Crossing the Street
*Przechodzenie przez ulicę*

### WHAT SHOULD YOU DO? *Co zrobić?*

**3. You have pressed the button at the crosswalk. What happens next?**
***Przycisk na przejściu jest już wciśnięty. Co dalej?***
*Circle the one best answer.* ***Zakreśl jedną najlepszą odpowiedź.***

**a)** You wait for the walking person to show
***Czekasz, aż zapali się idący ludzik***

**b)** The signal changes faster if you press it again
***Światło zmieni się szybciej, jeśli wciśniesz przycisk jeszcze raz***

**c)** You can start crossing as soon as you have pressed it
***Możesz zacząć przechodzić od razu po wciśnięciu***

**d)** All of the above
***Wszystkie powyższe odpowiedzi***

**4. You are at a corner with no crosswalk, but you can see one half a block away. What should you do?**
***Jesteś na rogu, gdzie nie ma przejścia dla pieszych, ale pół przecznicy dalej widać przejście. Co zrobić?***
*Circle the one best answer.* ***Zakreśl jedną najlepszą odpowiedź.***

**a)** Walk to the crosswalk and cross there with your group
***Dojść do przejścia i tam przejść z grupą***

**b)** Cross here, because it is quicker
***Przejść tutaj, bo tak szybciej***

**c)** Cross here, but run
***Przejść tutaj, ale biegiem***

**d)** Wait at this corner for somebody to help you
***Czekać na tym rogu, aż ktoś pomoże***

**5. Why is looking at the signal not enough on its own?**
***Dlaczego samo patrzenie na światła nie wystarczy?***

**NAME:** _____ **DATE:** _____
*Imię i nazwisko* *Data*

# Staying With the Group

## *Trzymanie się grupy*

Most of the time you will not mean to leave the group. You will stop for one small thing, and the group will keep going.

***Zwykle nie odłączasz się od grupy celowo. Zatrzymujesz się na chwilę z powodu jednej drobnostki, a grupa idzie dalej.***

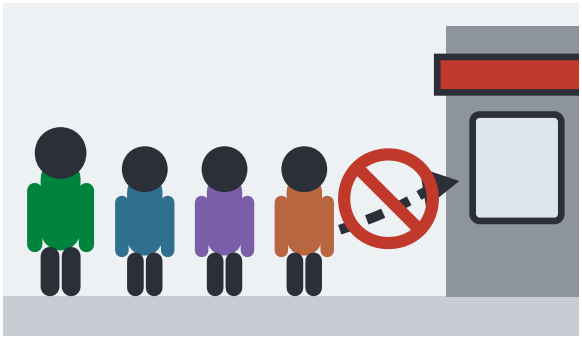

## WHAT SHOULD YOU DO? *Co zrobić?*

**1. Your group is going into a store and you want to look at something in the window outside. What should you do?**

***Twoja grupa wchodzi do sklepu, a ty chcesz obejrzeć coś na wystawie. Co zrobić?***

*Circle the one best answer.* ***Zakreśl jedną najlepszą odpowiedź.***

**a)** Go in with the group, and ask if you can look on the way out
***Wejść z grupą i zapytać, czy możesz to obejrzeć przy wyjściu***

**b)** Stay outside on your own to look
***Zostać na zewnątrz w pojedynkę i oglądać***

**c)** Tell one friend and stay outside together
***Powiedzieć jednemu koledze i zostać razem przed sklepem***

**d)** Go in, then come back out by yourself
***Wejść, a potem wyjść z powrotem w pojedynkę***

**2. Your shoe comes untied and the group is still walking. What should you do?**

***Rozwiązuje ci się but, a grupa dalej idzie. Co zrobić?***

*Circle the one best answer.* ***Zakreśl jedną najlepszą odpowiedź.***

**a)** Stop where you are and let them walk on
***Zatrzymać się w miejscu i pozwolić grupie iść dalej***

**b)** Tell a teacher you need to stop, then tie it
***Powiedzieć nauczycielowi, że musisz się zatrzymać, a potem zawiązać but***

**c)** Keep walking with it untied
***Iść dalej, chociaż but jest rozwiązany***

**d)** Sit down in the middle of the sidewalk
***Usiąść na środku chodnika i zawiązać but***

**NAME:** _____ **DATE:** _____
*Imię i nazwisko* *Data*

## Staying With the Group
*Trzymanie się grupy*

**WHAT SHOULD YOU DO?** *Co zrobić?*

**3. Which of these helps you stay with your group in a crowded place?**
***Co pomaga trzymać się grupy w zatłoczonym miejscu?***
*Circle the one best answer.* ***Zakreśl jedną najlepszą odpowiedź.***

**a)** Keeping the person in front of you in sight
***Nie tracić z oczu osoby przed tobą***

**b)** Checking where your teacher is
***Sprawdzać, gdzie jest nauczyciel***

**c)** Saying something if the group gets too far ahead
***Odezwać się, jeśli grupa za bardzo się oddala***

**d)** All of the above
***Wszystkie powyższe odpowiedzi***

**4. Your group is getting into an elevator and it fills up before you get in. What should you do?**
***Twoja grupa wsiada do windy, ale winda zapełnia się, zanim wsiądziesz. Co zrobić?***
*Circle the one best answer.* ***Zakreśl jedną najlepszą odpowiedź.***

**a)** Squeeze in anyway
***Mimo to wcisnąć się do pełnej windy***

**b)** Take the stairs on your own
***Pójść na górę schodami w pojedynkę***

**c)** Go and find another way up
***Pójść i poszukać innej drogi na górę***

**d)** Wait with whoever is left and go up together
***Poczekać z resztą osób i pojechać na górę razem***

**5. You need the group to stop for a moment. Write exactly what you would say.**
***Potrzebujesz, żeby grupa na chwilę się zatrzymała. Napisz dokładnie, co powiesz.***

**NAME:** _____ **DATE:** _____
*Imię i nazwisko* *Data*

# Telling a Teacher What You Need

## *Mówienie nauczycielowi, czego potrzebujesz*

Say it early and it is a small thing to sort out. Say it an hour later, when you are already upset, and it is a much bigger one.

***Jeśli powiesz o tym wcześnie, łatwo to załatwić. Jeśli powiesz dopiero godzinę później, kiedy coś już cię zdenerwowało, sprawa jest dużo większa.***



## WHAT SHOULD YOU DO? *Co zrobić?*

**1. Your feet are hurting and there is still a long walk left. What should you do?**
***Bolą cię stopy, a przed wami jeszcze długi spacer. Co zrobić?***
*Circle the one best answer.* ***Zakreśl jedną najlepszą odpowiedź.***

**a)** Tell a teacher that your feet hurt
***Powiedzieć nauczycielowi, że bolą cię stopy***

**b)** Keep walking and say nothing
***Iść dalej i nic nie mówić***

**c)** Sit down and refuse to move
***Usiąść i nie chcieć się ruszyć***

**d)** Walk slower and fall behind the group
***Iść wolniej i zostać w tyle za grupą***

**2. The store is much louder than you expected and it is bothering you. What should you do?**
***W sklepie jest dużo głośniej, niż się spodziewasz, i to ci przeszkadza. Co zrobić?***
*Circle the one best answer.* ***Zakreśl jedną najlepszą odpowiedź.***

**a)** Walk out of the store on your own
***Wyjść ze sklepu w pojedynkę***

**b)** Cover your ears and say nothing
***Zatkać uszy i nic nie mówić***

**c)** Tell a teacher that it is too loud for you
***Powiedzieć nauczycielowi, że jest dla ciebie za głośno***

**d)** Shout so that people can hear you over it
***Krzyczeć, żeby ludzie usłyszeli cię mimo hałasu***

**NAME:** _____ **DATE:** _____
*Imię i nazwisko* *Data*

## Telling a Teacher What You Need
*Mówienie nauczycielowi, czego potrzebujesz*

**WHAT SHOULD YOU DO?** *Co zrobić?*

**3.** **You start to feel unwell on the way back. What should you do?**
***W drodze powrotnej zaczynasz się źle czuć. Co zrobić?***
*Circle the one best answer.* ***Zakreśl jedną najlepszą odpowiedź.***

**a)** Wait and see if it goes away on its own
***Poczekać i zobaczyć, czy to samo przejdzie***

**b)** Tell a friend and ask them not to say anything
***Powiedzieć koledze i poprosić, żeby nic nie mówił***

**c)** Get off at the next stop
***Wysiąść na następnym przystanku***

**d)** Tell a teacher as soon as you feel it
***Powiedzieć nauczycielowi, gdy tylko to poczujesz***

**4.** **When is a good time to tell a teacher what you need?**
***Kiedy najlepiej powiedzieć nauczycielowi, czego potrzebujesz?***
*Circle the one best answer.* ***Zakreśl jedną najlepszą odpowiedź.***

**a)** Only at the very end of the trip
***Dopiero na samym końcu wycieczki***

**b)** As soon as you notice it
***Od razu, kiedy to zauważysz***

**c)** Only if somebody asks you first
***Tylko wtedy, gdy ktoś najpierw zapyta***

**d)** All of the above
***Wszystkie powyższe odpowiedzi***

**5.** **Write what you would say to a teacher if something on the trip was bothering you.**
***Napisz, co powiesz nauczycielowi, jeśli coś na wycieczce ci przeszkadza.***