NAME: _____ **DATE:** _____
Imię i nazwisko *Data*

Before We Go

Zanim wyjdziemy

Getting ready before you leave school means you are not looking for something later, when you should be watching the traffic or the train.

Jeśli przygotujesz się przed wyjściem ze szkoły, nie będziesz potem niczego szukać wtedy, kiedy trzeba patrzeć na ruch uliczny albo na pociąg.



BEFORE I LEAVE, I HAVE: *Zanim wyjdę, mam:*

- ☐ My school ID badge
  Szkolny identyfikator
- ☐ My water bottle
  Butelkę z wodą
- ☐ My CharlieCard or bus pass
  Kartę CharlieCard albo bilet miesięczny
- ☐ My jacket, if it is cold
  Kurtkę, jeśli jest zimno
- ☐ My phone, put away in my bag
  Telefon schowany w torbie

WHAT SHOULD YOU DO? *Co zrobić?*

1. You are packing up for a community trip and you cannot find your school ID badge. What should you do?

Pakujesz się przed wycieczką do miasta i nie możesz znaleźć szkolnego identyfikatora. Co zrobić?

Circle the one best answer. ***Zakreśl jedną najlepszą odpowiedź.***

a) Leave without it and hope nobody asks for it
Wyjść bez niego i mieć nadzieję, że nikt o niego nie zapyta

b) Look for it, and tell a teacher you cannot find it
Poszukać go i powiedzieć nauczycielowi, że nie możesz go znaleźć

c) Borrow a badge from a friend
Pożyczyć identyfikator od kolegi

d) Stay behind in the classroom by yourself
Zostać w klasie w pojedynkę

NAME: _____ **DATE:** _____
Imię i nazwisko *Data*

Before We Go
Zanim wyjdziemy

WHAT SHOULD YOU DO? *Co zrobić?*

2. When should you check that you still have all of your things?
Kiedy sprawdzić, czy nadal masz wszystkie swoje rzeczy?
Circle the one best answer. ***Zakreśl jedną najlepszą odpowiedź.***

a) Before you leave school
Zanim wyjdziesz ze szkoły

b) Before you get off the train or bus
Zanim wysiądziesz z pociągu albo autobusu

c) Before you leave a store
Zanim wyjdziesz ze sklepu

d) All of the above
Wszystkie powyższe odpowiedzi

3. You are already at the train stop when you notice your water bottle is still on your desk at school. What should you do?
Jesteś już na stacji i zauważasz, że twoja butelka z wodą została na ławce w szkole. Co zrobić?
Circle the one best answer. ***Zakreśl jedną najlepszą odpowiedź.***

a) Run back to school on your own to get it
Pobiec po nią do szkoły w pojedynkę

b) Say nothing and be thirsty all day
Nic nie mówić i cały dzień chodzić bez picia

c) Tell a teacher right away
Od razu powiedzieć nauczycielowi

d) Ask someone you do not know for a drink
Poprosić nieznajomą osobę o coś do picia

4. Write two things you always need to bring on a community trip.
Napisz dwie rzeczy, które zawsze trzeba zabrać na wycieczkę do miasta.

NAME: _____ **DATE:** _____
Imię i nazwisko *Data*

Waiting for the Train or Bus

Czekanie na pociąg albo autobus

Waiting is not a break. It is when you check that you are in the right place, and it is when you need the most room around you.

Czekanie to nie przerwa. To czas, żeby sprawdzić, czy jesteś we właściwym miejscu, i wtedy najbardziej potrzebujesz miejsca wokół siebie.

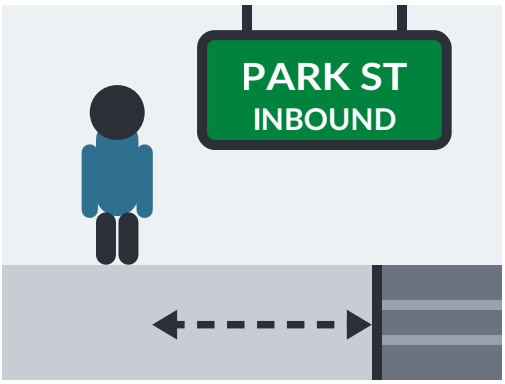

WHAT SHOULD YOU DO? *Co zrobić?*

1. Where is the safest place to wait for the train?
Gdzie najbezpieczniej czekać na pociąg?
Circle the one best answer. ***Zakreśl jedną najlepszą odpowiedź.***

a) Right at the very edge of the platform
Tuż przy samej krawędzi peronu

b) Right where the doors will open, so you are first
Dokładnie tam, gdzie otworzą się drzwi, żeby wsiąść przed wszystkimi

c) Back from the edge, where you can still see the sign
Z dala od krawędzi, skąd nadal widać tablicę

d) Leaning out to look down the track
Wychylając się nad tory, żeby wypatrywać pociągu

2. While you are waiting, what should you be doing?
Co robić w czasie czekania?
Circle the one best answer. ***Zakreśl jedną najlepszą odpowiedź.***

a) Watching for the train or bus
Wypatrywać pociągu albo autobusu

b) Listening for announcements
Słuchać komunikatów

c) Checking the sign for the direction
Sprawdzać na tablicy kierunek jazdy

d) All of the above
Wszystkie powyższe odpowiedzi

NAME: _____ **DATE:** _____
Imię i nazwisko *Data*

Waiting for the Train or Bus
Czekanie na pociąg albo autobus

WHAT SHOULD YOU DO? *Co zrobić?*

3. The sign over the platform says PARK ST on the top line and INBOUND underneath. Your class is going downtown to Park Street. What does that tell you?
Na tablicy nad peronem jest napisane PARK ST w górnej linijce, a pod spodem INBOUND. Twoja klasa jedzie do centrum, na Park Street. Co z tego wynika?
Circle the one best answer. ***Zakreśl jedną najlepszą odpowiedź.***

a) You are on the right side to wait
Czekasz po właściwej stronie

b) You need to cross to the other side
Musisz przejść na drugą stronę

c) It does not matter which side you wait on
Nie ma znaczenia, po której stronie czekasz

d) The train is running late
Pociąg jest spóźniony

4. Which of these is a good way to tell whether a train or bus is the one you want?
Który z tych sposobów pomaga sprawdzić, czy to twój pociąg albo autobus?
Circle the one best answer. ***Zakreśl jedną najlepszą odpowiedź.***

a) Read the sign on the front of it
Przeczytać napis z przodu pojazdu

b) Read the sign over the platform or at the bus stop
Przeczytać tablicę nad peronem albo na przystanku

c) Ask a teacher before you get on
Zapytać nauczyciela, zanim wsiądziesz

d) All of the above
Wszystkie powyższe odpowiedzi

5. The train pulls in, but the sign on the front is not the one your class is waiting for. What should you do?
Wjeżdża pociąg, ale napis z przodu pokazuje, że to nie ten, na który czeka twoja klasa. Co zrobić?

NAME: _____ **DATE:** _____
Imię i nazwisko *Data*

Getting On

Wsiadanie

The doorway belongs to the people coming out first. Look at the picture: the people waiting are standing to the SIDE, not in front of the doors.

Pierwszeństwo w drzwiach mają ci, którzy wysiadają. Popatrz na obrazek: ludzie, którzy czekają, stoją Z BOKU, a nie przed drzwiami.

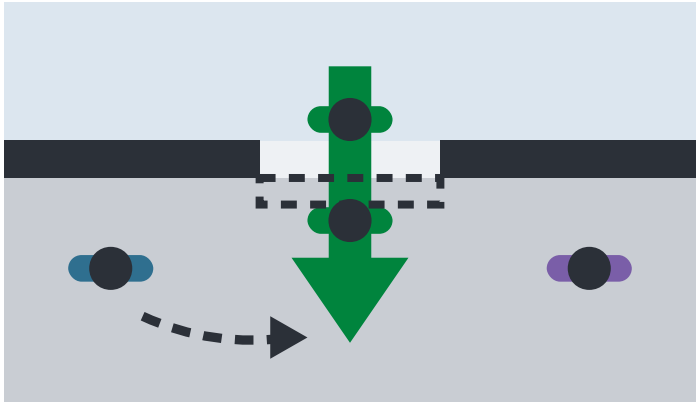

WHAT SHOULD YOU DO? *Co zrobić?*

1. Put these in the order you should do them. Write 1, 2, 3, 4.
Ułóż te kroki we właściwej kolejności. Wpisz 1, 2, 3, 4.

- ☐ Step on, and keep walking into the train
  Wsiądź i przejdź dalej w głąb pociągu
- ☐ Stand to the side of the doors and wait
  Stań z boku drzwi i czekaj
- ☐ Find a place to stand or sit, away from the doors
  Znajdź miejsce do stania albo siedzenia, z dala od drzwi
- ☐ Let the people who are getting off come out
  Przepuść ludzi, którzy wysiadają

2. The doors open and people are getting off. What should you do?
Drzwi się otwierają i ludzie wysiadają. Co zrobić?
Circle the one best answer. ***Zakreśl jedną najlepszą odpowiedź.***

- **a)** Push in quickly so you get a seat
  Szybko się wepchnąć, żeby zająć miejsce
- **b)** Stand to the side and let them off first
  Stanąć z boku i najpierw pozwolić im wysiąść
- **c)** Stand in the middle of the doorway and wait there
  Stanąć na środku drzwi i tam czekać
- **d)** Go to a different door without telling anyone
  Pójść do innych drzwi i nikomu nie powiedzieć

NAME: _____ **DATE:** _____
Imię i nazwisko *Data*

Getting On
Wsiadanie

WHAT SHOULD YOU DO? *Co zrobić?*

3. You get on the train and stop right inside the doorway. Why is that a problem?
Wsiadasz do pociągu i zatrzymujesz się zaraz za drzwiami. Dlaczego to problem?
Circle the one best answer. ***Zakreśl jedną najlepszą odpowiedź.***

a) It is actually the best place to stand
Tak naprawdę to najlepsze miejsce do stania

b) The train will not move until you sit down
Pociąg nie ruszy, dopóki nie usiądziesz

c) The doors will not open at the next stop
Drzwi nie otworzą się na następnej stacji

d) You block the people behind you and the doors
Blokujesz drzwi i ludzi za tobą

4. What should you do just before the doors open?
Co zrobić tuż przed otwarciem drzwi?
Circle the one best answer. ***Zakreśl jedną najlepszą odpowiedź.***

a) Put your phone away
Schować telefon

b) Stop your conversation and listen
Przerwać rozmowę i słuchać

c) Pick up your backpack and your water bottle
Wziąć plecak i butelkę z wodą

d) All of the above
Wszystkie powyższe odpowiedzi

5. A friend is standing in the doorway and people cannot get past. Write what you would say to them.
Kolega stoi w drzwiach i ludzie nie mogą przejść. Napisz, co mu powiesz.

NAME: _____ **DATE:** _____
Imię i nazwisko *Data*

Getting Off
Wysiadanie

Getting off is not finished until you are clear of the doors. The red box in the picture is the space you should keep walking through, not stop in.

Wysiadanie kończy się dopiero wtedy, kiedy odejdziesz od drzwi. Czerwony prostokąt na obrazku to miejsce, przez które idziesz dalej, a nie miejsce, w którym się zatrzymujesz.

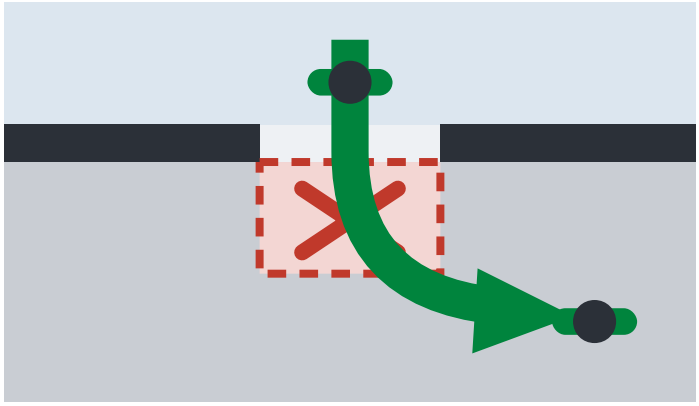

WHAT SHOULD YOU DO? *Co zrobić?*

1. Put these in the order you should do them. Write 1, 2, 3, 4.
Ułóż te kroki we właściwej kolejności. Wpisz 1, 2, 3, 4.

- ☐ Pick up all of your things
  Weź wszystkie swoje rzeczy
- ☐ Step off and keep walking, away from the doors
  Wysiądź i idź dalej, z dala od drzwi
- ☐ Listen and watch for your stop
  Słuchaj i patrz, kiedy będzie twoja stacja
- ☐ Stand up and move toward the doors
  Wstań i podejdź do drzwi

2. You step off and see your water bottle still on the seat. The doors are closing. What should you do?
Wysiadasz i widzisz, że twoja butelka z wodą została na siedzeniu. Drzwi się zamykają. Co zrobić?
Circle the one best answer. ***Zakreśl jedną najlepszą odpowiedź.***

- **a)** Reach back in through the doors to grab it
  Sięgnąć po nią z powrotem przez zamykające się drzwi
- **b)** Tell a teacher. Never put your hands in closing doors
  Powiedzieć nauczycielowi. Nigdy nie wkładać rąk w zamykające się drzwi
- **c)** Jump back on and get off at the next stop
  Wskoczyć z powrotem do pociągu i wysiąść na następnej stacji
- **d)** Say nothing about it
  Nikomu nic o tym nie mówić

NAME: _____ **DATE:** _____
Imię i nazwisko *Data*

Getting Off
Wysiadanie

WHAT SHOULD YOU DO? *Co zrobić?*

3. You have stepped off onto the platform. Where should you go?
Wysiadasz na peron. Dokąd iść?
Circle the one best answer. ***Zakreśl jedną najlepszą odpowiedź.***

a) Stop right in front of the doors
Zatrzymać się tuż przed drzwiami

b) Walk to the edge to watch the train pull away
Podejść do krawędzi i patrzeć, jak pociąg odjeżdża

c) Keep walking, away from the doors, and stay with your group
Iść dalej, z dala od drzwi, i trzymać się grupy

d) Stop where you are and check your phone
Zatrzymać się w miejscu i sprawdzić telefon

4. Which of these tells you that your stop is coming up?
Po czym poznasz, że zaraz będzie twoja stacja?
Circle the one best answer. ***Zakreśl jedną najlepszą odpowiedź.***

a) The announcement on the train or bus
Po komunikacie w pociągu albo autobusie

b) How many people are standing up
Po tym, ile osób wstaje

c) How tired you are feeling
Po tym, jak bardzo czujesz zmęczenie

d) All of the above
Wszystkie powyższe odpowiedzi

5. Why is it not safe to stop right in front of the doors after you get off?
Dlaczego po wyjściu z pociągu nie jest bezpiecznie zatrzymywać się tuż przed drzwiami?

NAME: _____ **DATE:** _____
Imię i nazwisko *Data*

Walking on a Busy Sidewalk

Chodzenie po zatłoczonym chodniku

Look at the picture from above. People walk in two lanes, one going each way. The person in the middle is in everybody's way.

Popatrz na obrazek — to widok z góry. Ludzie idą dwoma pasami, każdy w inną stronę. Osoba na środku wszystkim przeszkadza.

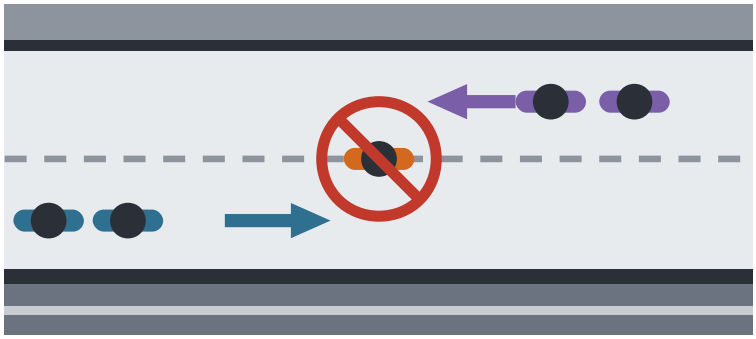

WHAT SHOULD YOU DO? *Co zrobić?*

1. You are walking on a busy sidewalk. Where should you walk?
Idziesz zatłoczonym chodnikiem. Którędy iść?
Circle the one best answer. ***Zakreśl jedną najlepszą odpowiedź.***

a) Straight down the middle
Prosto środkiem

b) On the right side, so people can pass you on the left
Prawą stroną, żeby ludzie mogli cię wyprzedzać z lewej

c) Wherever there is the most room, changing sides as you go
Tam, gdzie najwięcej miejsca, co chwilę zmieniając stronę

d) In the street, next to the curb
Jezdnią, przy samym krawężniku

2. Someone is walking toward you and you are both going to reach the same spot. What should you do?
Ktoś idzie w twoją stronę i za chwilę będziecie w tym samym miejscu. Co zrobić?
Circle the one best answer. ***Zakreśl jedną najlepszą odpowiedź.***

a) Keep going straight and let them move
Iść dalej prosto i czekać, aż ta osoba się przesunie

b) Stop right where you are
Zatrzymać się tam, gdzie jesteś

c) Step out into the street to go around them
Zejść na jezdnię, żeby obejść tę osobę

d) Move over a little to your right so you both fit
Przesunąć się trochę w prawo, żeby każdy się zmieścił

NAME: _____ **DATE:** _____
Imię i nazwisko *Data*

Walking on a Busy Sidewalk
Chodzenie po zatłoczonym chodniku

WHAT SHOULD YOU DO? *Co zrobić?*

3. Which of these gives other people space on a sidewalk?
Które z tych zachowań zostawia innym miejsce na chodniku?
Circle the one best answer. ***Zakreśl jedną najlepszą odpowiedź.***

a) Walking one behind the other when it is crowded
Chodzenie gęsiego, jedna osoba za drugą, kiedy jest tłoczno

b) Leaving about an arm's length between you and other people
Zostawianie odstępu mniej więcej na długość ręki od innych ludzi

c) Keeping your backpack from bumping people
Uważanie, żeby plecak nie uderzał innych

d) All of the above
Wszystkie powyższe odpowiedzi

4. Your group stops to look at a map. Where should you stand?
Twoja grupa zatrzymuje się, żeby spojrzeć na mapę. Gdzie stanąć?
Circle the one best answer. ***Zakreśl jedną najlepszą odpowiedź.***

a) In the middle of the sidewalk
Na środku chodnika

b) In the doorway of a store
W drzwiach sklepu

c) Off to the side, out of the way
Z boku, żeby nikomu nie przeszkadzać

d) On the curb, with your back to the street
Na krawężniku, plecami do jezdni

5. Write one thing you can do so you do not bump into people on a busy sidewalk.
Napisz jedną rzecz, którą możesz zrobić, żeby nie wpadać na ludzi na zatłoczonym chodniku.

NAME: _____ **DATE:** _____
Imię i nazwisko *Data*

Crossing the Street

Przechodzenie przez ulicę

Two signals, two different jobs. The orange hand means stop. The white walking person means you may start, but only after you look both ways.

Dwa sygnały, dwa różne zadania. Pomarańczowa dłoń znaczy: stój (jak czerwony ludzik w Polsce). Biały idący ludzik znaczy, że możesz ruszyć, ale dopiero kiedy rozejrzysz się w obie strony.



WHAT SHOULD YOU DO? *Co zrobić?*

1. The signal is showing the orange hand. What does it mean?
Na światłach dla pieszych świeci się pomarańczowa dłoń. Co to znaczy?
Circle the one best answer. ***Zakreśl jedną najlepszą odpowiedź.***

- **a)** Walk quickly
  Idź szybko
- **b)** Wait. Do not start crossing
  Czekaj. Nie zaczynaj przechodzić
- **c)** Cross if you cannot see any cars
  Przechodź, jeśli nie widzisz samochodów
- **d)** Run across before it changes
  Przebiegnij, zanim światło się zmieni

2. The signal changes to the white walking person. What should you do first?
Na światłach zapala się biały idący ludzik. Co zrobić najpierw?
Circle the one best answer. ***Zakreśl jedną najlepszą odpowiedź.***

- **a)** Step into the street right away
  Od razu wejść na jezdnię
- **b)** Cross by yourself so you are first across
  Przejść bez grupy, żeby być po drugiej stronie przed wszystkimi
- **c)** Look both ways, then cross with your group
  Rozejrzeć się w obie strony, a potem przejść z grupą
- **d)** Wait for the next signal
  Czekać na następnego ludzika

NAME: _____ **DATE:** _____
Imię i nazwisko *Data*

Crossing the Street
Przechodzenie przez ulicę

WHAT SHOULD YOU DO? *Co zrobić?*

3. What should you do at a crosswalk?
Co robić na przejściu dla pieszych?
Circle the one best answer. ***Zakreśl jedną najlepszą odpowiedź.***

a) Look both ways before you step out
Rozejrzeć się w obie strony, zanim wejdziesz na jezdnię

b) Cross between the painted lines
Przechodzić między namalowanymi liniami

c) Cross with an adult from your group
Przechodzić z dorosłym ze swojej grupy

d) All of the above
Wszystkie powyższe odpowiedzi

4. The signal says walk, but your teacher has not started crossing yet. What should you do?
Światło pokazuje, że można iść, ale nauczyciel jeszcze nie zaczął przechodzić. Co zrobić?
Circle the one best answer. ***Zakreśl jedną najlepszą odpowiedź.***

a) Cross on your own, because the signal says walk
Przejść w pojedynkę, bo światło pokazuje, że można iść

b) Cross halfway and wait in the road
Przejść do połowy i czekać na jezdni

c) Walk back the way you came
Wrócić tą samą drogą

d) Wait, and cross when your teacher crosses
Poczekać i przejść razem z nauczycielem

5. Why should you never cross a street without an adult on a community trip?
Dlaczego na wycieczce do miasta nigdy nie wolno przechodzić przez ulicę bez dorosłego?

NAME: _____ **DATE:** _____
Imię i nazwisko *Data*

Staying With the Group

Trzymanie się grupy

Seeing something you like is fine. Walking off to it without asking is what turns a good trip into a lost student.

Kiedy zobaczysz coś, co ci się podoba, to w porządku. Ale jeśli pójdziesz tam bez pytania, możesz się zgubić i dobra wycieczka się zepsuje.

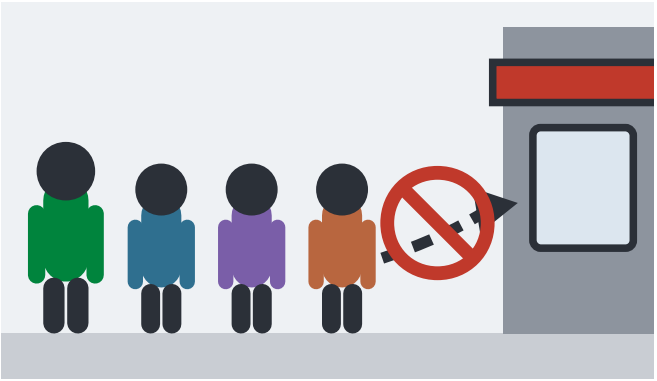

WHAT SHOULD YOU DO? *Co zrobić?*

1. You are walking with your class and you see a store you really like. What should you do?
Idziesz z klasą i widzisz sklep, który bardzo ci się podoba. Co zrobić?
Circle the one best answer. ***Zakreśl jedną najlepszą odpowiedź.***

a) Ask a teacher if the group can stop there
Zapytać nauczyciela, czy grupa może się tam zatrzymać

b) Go in quickly and catch up after
Szybko tam wejść i potem dogonić grupę

c) Tell one friend and go with them
Powiedzieć jednemu koledze i pójść razem z nim

d) Stop outside and wait until somebody notices you are gone
Zatrzymać się przed sklepem i czekać, aż ktoś zauważy, że cię nie ma

2. You look up and you cannot see your group anywhere. What should you do first?
Podnosisz wzrok i nigdzie nie widzisz swojej grupy. Co zrobić najpierw?
Circle the one best answer. ***Zakreśl jedną najlepszą odpowiedź.***

a) Walk around the block looking for them
Obejść cały kwartał i szukać grupy

b) Take the train back to school on your own
Wrócić pociągiem do szkoły w pojedynkę

c) Go outside to look up and down the street
Wyjść na zewnątrz i rozglądać się po ulicy

d) Go to the meeting spot your teacher showed you, and wait there
Pójść na miejsce zbiórki, które pokazał nauczyciel, i tam czekać

NAME: _____ **DATE:** _____
Imię i nazwisko *Data*

Staying With the Group
Trzymanie się grupy

WHAT SHOULD YOU DO? *Co zrobić?*

3. Which of these is a rule about staying with your group?
Która z tych zasad pomaga trzymać się grupy?
Circle the one best answer. ***Zakreśl jedną najlepszą odpowiedź.***

a) Walk ahead of everyone so you get there first
Wyprzedzać wszystkich, żeby dotrzeć na miejsce jak najszybciej

b) Fall behind to look in the windows
Zostawać w tyle, żeby oglądać wystawy

c) Ask before you walk away from the group
Zapytać, zanim oddalisz się od grupy

d) All of the above
Wszystkie powyższe odpowiedzi

4. The group is walking fast and you are falling behind. What should you do?
Grupa idzie szybko i zostajesz w tyle. Co zrobić?
Circle the one best answer. ***Zakreśl jedną najlepszą odpowiedź.***

a) Take a shortcut and meet them there
Pójść na skróty i spotkać się z grupą na miejscu

b) Say nothing and keep falling further behind
Nic nie mówić i zostawać coraz dalej w tyle

c) Tell a teacher that you need the group to slow down
Powiedzieć nauczycielowi, że potrzebujesz, żeby grupa zwolniła

d) Run past everybody to the front
Przebiec obok wszystkich na sam przód

5. You see something interesting across the street. Write exactly what you would say to your teacher.
Po drugiej stronie ulicy widzisz coś ciekawego. Napisz dokładnie, co powiesz nauczycielowi.

NAME: _____ **DATE:** _____
Imię i nazwisko *Data*

Telling a Teacher What You Need

Mówienie nauczycielowi, czego potrzebujesz

Your teacher cannot fix something they do not know about. Saying it out loud, early, is the whole skill.

Nauczyciel nie pomoże w czymś, o czym nie wie. Cała sztuka polega na tym, żeby powiedzieć to na głos i wcześnie.



WHAT SHOULD YOU DO? *Co zrobić?*

1. You need the bathroom while your class is at the store. What should you do?
Klasa jest w sklepie, a ty musisz skorzystać z toalety. Co zrobić?
Circle the one best answer. ***Zakreśl jedną najlepszą odpowiedź.***

a) Go and find one on your own
Pójść szukać toalety w pojedynkę

b) Wait until you get back to school
Czekać, aż wrócisz do szkoły

c) Say nothing and hope the trip ends soon
Nic nie mówić i mieć nadzieję, że wycieczka szybko się skończy

d) Tell a teacher that you need the bathroom
Powiedzieć nauczycielowi, że musisz skorzystać z toalety

2. You are starting to feel upset and you want the trip to be over. What should you do?
Zaczynasz się denerwować i chcesz, żeby wycieczka już się skończyła. Co zrobić?
Circle the one best answer. ***Zakreśl jedną najlepszą odpowiedź.***

a) Tell a teacher how you are feeling
Powiedzieć nauczycielowi, jak się czujesz

b) Walk away from the group by yourself
Odejść od grupy w pojedynkę

c) Keep it to yourself until you get home
Nikomu nic nie mówić aż do powrotu do domu

d) Put your headphones on and ignore everybody
Założyć słuchawki i nie zwracać na nikogo uwagi

NAME: _____ **DATE:** _____
Imię i nazwisko *Data*

Telling a Teacher What You Need
Mówienie nauczycielowi, czego potrzebujesz

WHAT SHOULD YOU DO? *Co zrobić?*

3. You are hungry and you have a snack in your bag. What should you do?
Chce ci się jeść, a w torbie masz przekąskę. Co zrobić?
Circle the one best answer. ***Zakreśl jedną najlepszą odpowiedź.***

a) Eat it while you are walking down the street
Zjeść ją po drodze, kiedy idziesz ulicą

b) Ask a teacher when and where you can eat it
Zapytać nauczyciela, kiedy i gdzie możesz ją zjeść

c) Eat it on the train
Zjeść ją od razu w pociągu

d) Wait until you feel sick
Czekać, aż zrobi ci się niedobrze

4. Which of these is a good way to let a teacher know what you need?
Który z tych sposobów pomaga powiedzieć nauczycielowi, czego potrzebujesz?
Circle the one best answer. ***Zakreśl jedną najlepszą odpowiedź.***

a) Get their attention first, then say it
Najpierw zwrócić jego uwagę, a potem to powiedzieć

b) Say it out loud, even if you feel shy
Powiedzieć to na głos, nawet jeśli się wstydzisz

c) Tell them as soon as you notice, not an hour later
Powiedzieć od razu, kiedy to zauważysz, a nie godzinę później

d) All of the above
Wszystkie powyższe odpowiedzi

5. Write what you would say to a teacher if you needed a bathroom break while you were out.
Napisz, co powiesz nauczycielowi, jeśli w czasie wycieczki musisz skorzystać z toalety.